労働婦人

第二十五冊

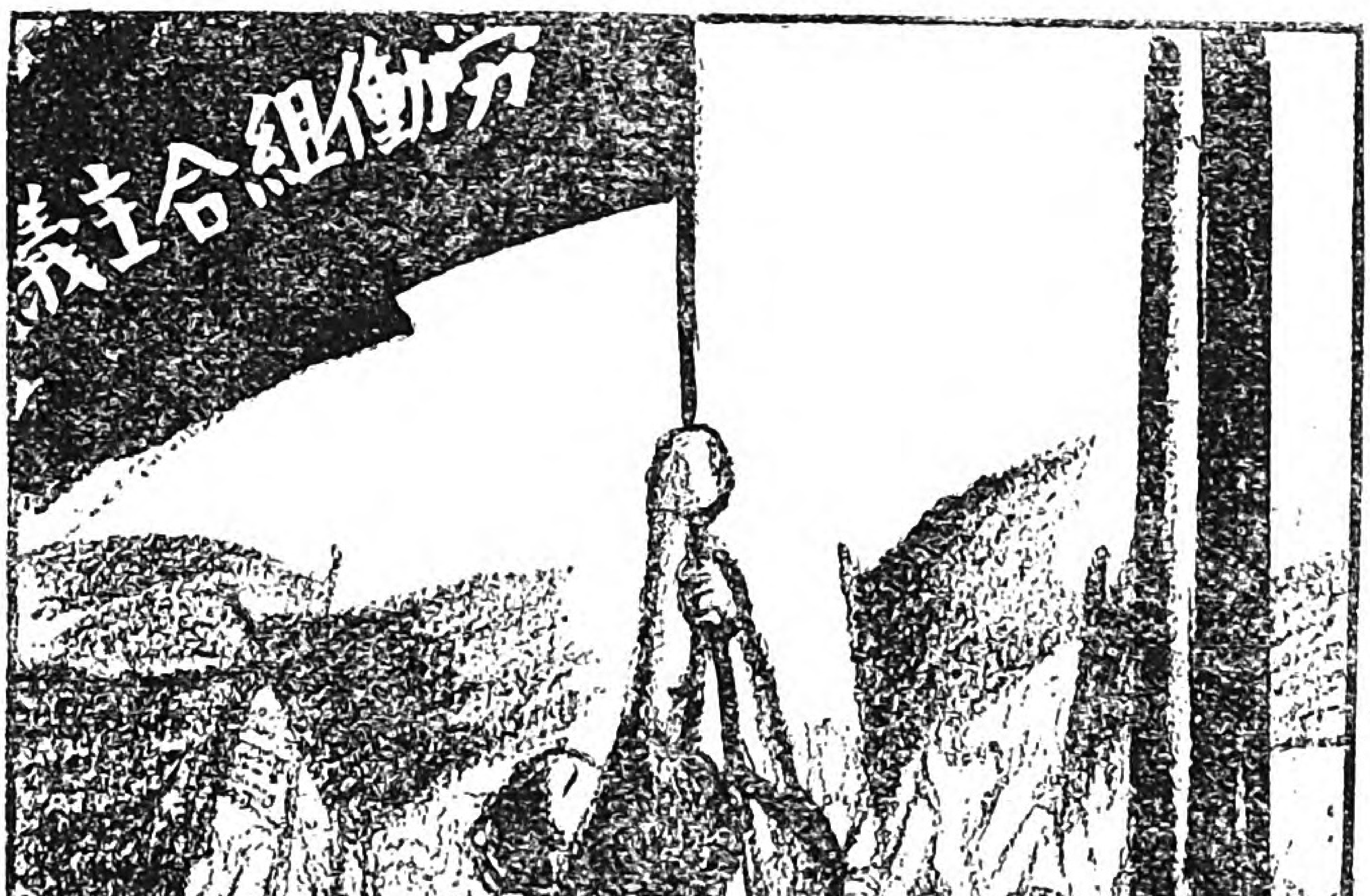

日本労働総同盟

Digitized by Google
Original from
UNIVERSITY OF IOWA

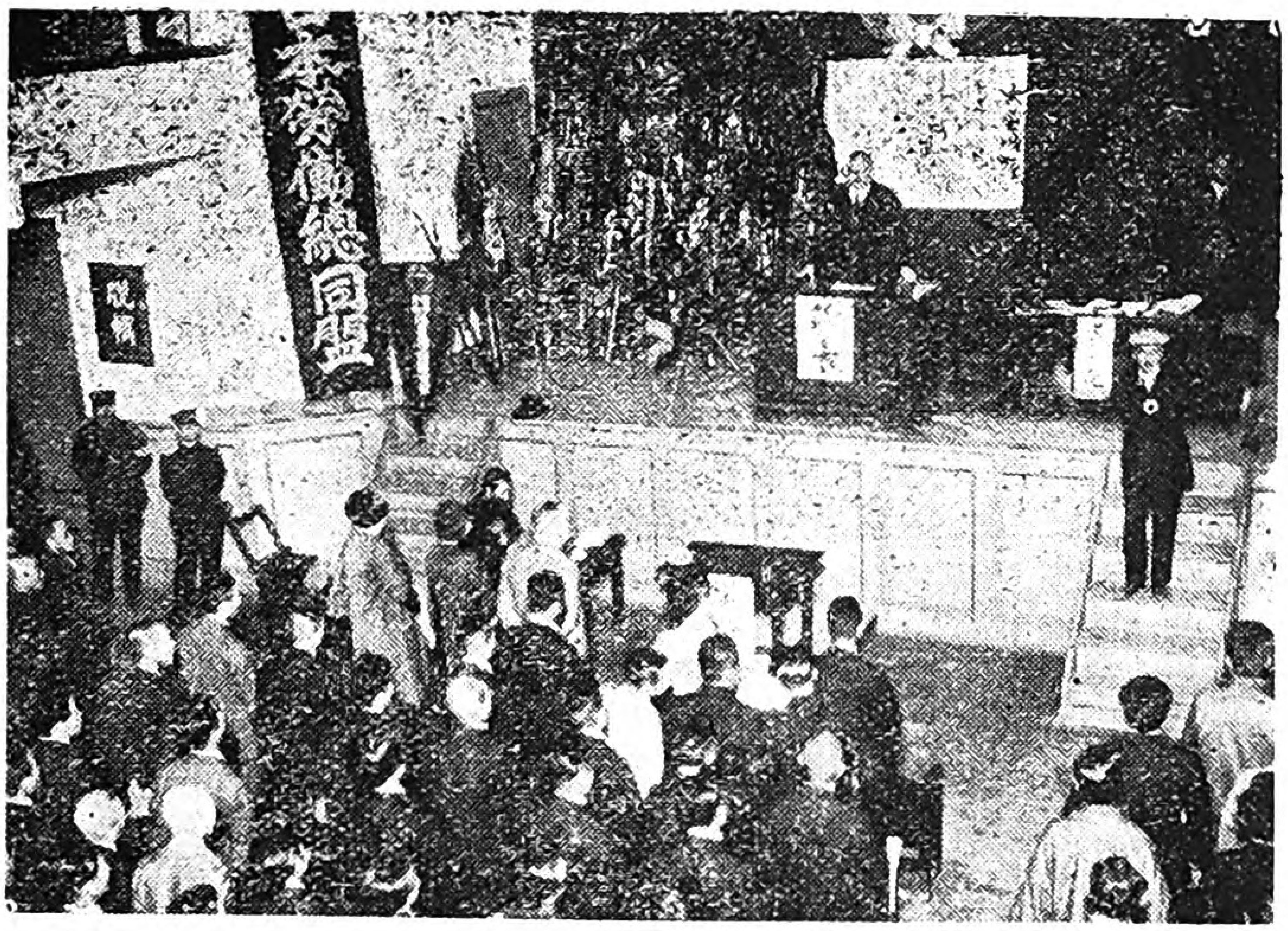

十一月十六日總同盟十八回全國大會の開會の幕は明いた。全員起立して木村樂長指揮の下に總同盟歌を合唱す。壇上は鈴木總同盟會長　前列の三人の外人はシャーレンベルグ氏と其家族。

勞働婦人第二十五册目次

◇年を送る……一
◇戰の跡を顧る……二
◇全國大會開かる……四
—漫畫—
◇製綱勞働組合第二回勞働條件協定委員會に就て……八
◇工場中より……一〇
◇腹の立つこと……一四
—勞働婦人のうた—
◇私達の講習會……一六
◇組合旗の下に……一八
—勞働グラフ—
◇伸び行く我等……二二
◇勞働婦人と組合運動……二四
—賃銀が安い—
—ものはづけ御答へ—
◇臺所のひゞき……二八
◇進み行く旗……二九

Digitized by Google　Original from UNIVERSITY OF IOWA

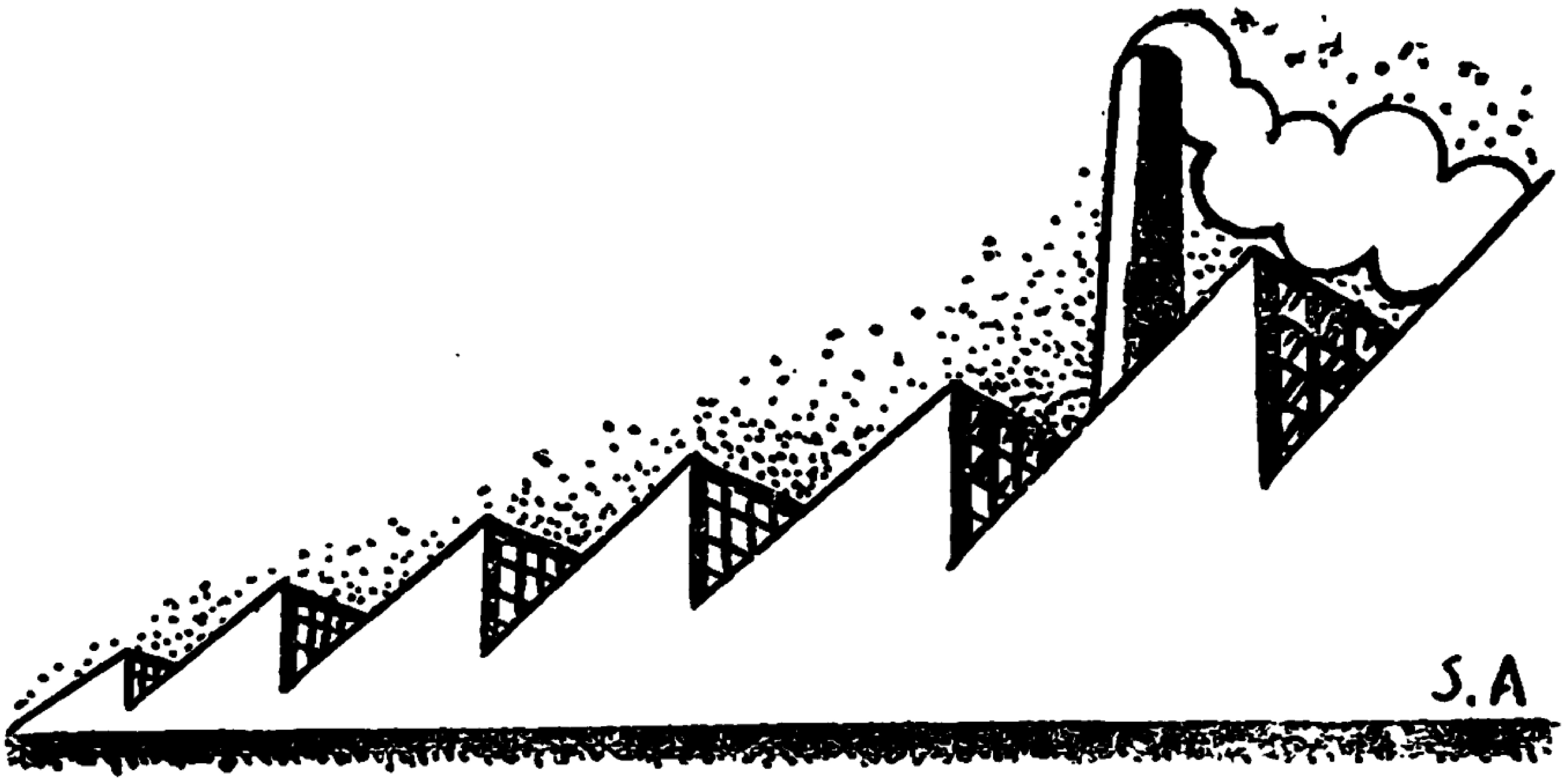

年を送る

昭和四年は逝く。

すべての人の生活と同じく過ぎ行く月日ではあるけれども、勞働組合の陣營にある私どもにとつて、一年を送る感慨は殊更に深うございます。それは私どもの踏みしめ〳〵進み行く日一日こそはほんとに私どもの汗と涙の記錄であり、歡喜と、希望の歷史であるからです。

お〻同志の力によつて、昭和四年にきざまれた幾つかの記錄を見て下さい。「深夜業の禁止」「賃銀値下反對運動」「多數同志の獲得」「組合內部の充實」之等の記錄を見るにつけても、私どもの泣いた涙と汗は一滴たりとも無駄ではなかつた！

昭和四年よ逝け！　私どもの前途は遠いけれども、私どもには「明日」のための用意がある。「明日」の用意あるもの〻みが「今日」を送ることが出來ると信じます。

「來る年もまた戰はん。輝く組合旗の下に！」

Digitized by Google　Original from UNIVERSITY OF IOWA

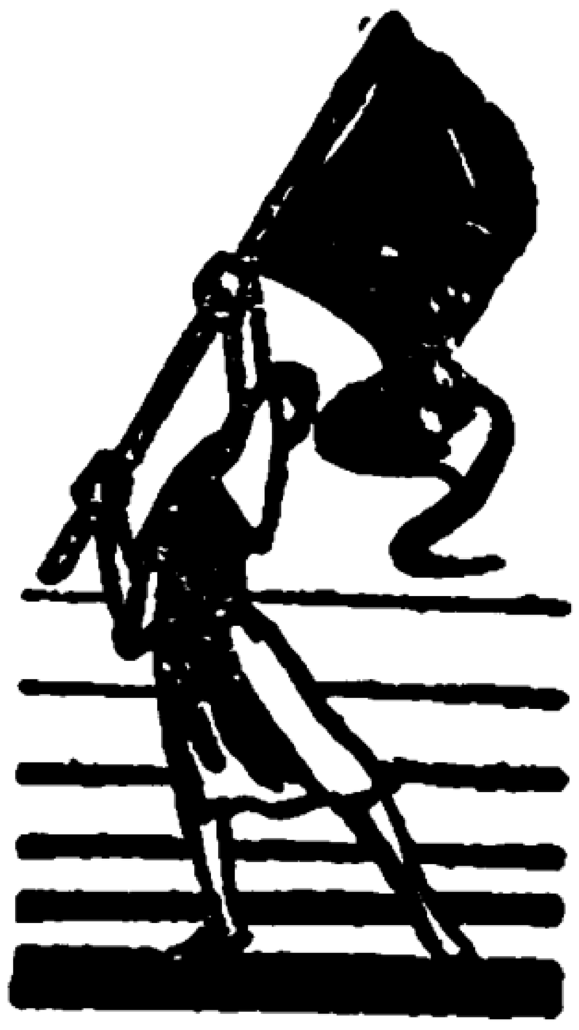

戰の跡を顧る

この年をいかに戰つて來たか？　同志達よ。しばし頭をめぐらして顧よう。

昭和四年度に於いて、一番婦人勞働者に大きな刺激を投げたのは『婦人及幼年工の深夜業の廢止』であつた。美しい臺辭の蔭に大資本家達の白い手が巧に策動して、紡織女工群は、更に〲搾取の舞臺で踊らされた。しかし中國紡織、尼ケ崎紡織、大阪紡織は決然罷業を敢行し、『勞動の强度化』に『勞働賃銀の低下』に戰ひ、有利な勞働條件を獲得した。

◉

この受難期をのがさず紡織運動の組織は伸ばされ、殊に關西方面に於いて、多くの姉妹は新らしく戰線に加はつた。又更に組織の網は製糸工場の蜜集してゐる群馬縣下にも張られつゝある。其他鐵工業、製材工業セメント工業等にも僅かではあるが婦人勞働者を組織し得た。

◉

教育運動は、不充分乍ら各組合、各支部共最も主力を注いだ。編物、料理、生花の講習會。英語、辯論研究會等、相當な成績を上げた。云ふ迄もなく各會合を利用して、勞働問題や時事問題の研究は續けられた。

又、日本勞働學校と神奈川勞働學校に婦人勞働學生を派遣した組合が三つを數へた。數名の學生はいづれも優秀な成績で卒業し、それ〲組合內に於いて責任ある仕事に當つてゐる。

◎

組合行政に婦人の進出して來た事は特に著しい。婦人部の役員として、更に婦人部長に、又男女役員の會合に婦人部を代表して出席する等、自主的な持場に活動して來た。

◎

『我等の家』を建設する事に成功した組合に、日本縫工組合の『縫工會館』と、紡織組合沼津支部の『岳南勞働會館』とがある。共に困難なる婦人勞働運動史上に輝く一大紀念塔である。又計畫中のものに、大阪紡織北部聯合會の、北大阪勞働會館がある。

◎

同志達よ。實に僅かづゝではあるが御互の足並は血と淚に彩られつゝ、鬪爭に組織に教育にと進められて來た。『未來へつゞく道』をひたすらに戰ひ進む事のみが、勞働階級の負ふ唯一つの使命である事を信ずる時、この使命をよりよく成し遂げる爲には、しばし道の傍に步をとゞめ、戰の跡を省みよう。そして失敗の苦い淚から教訓を汲み、嚴しい批判の鞭から新しい力を摑んで、正しき步を踏み出さう。今日產業合理化の嵐が益々深刻に荒れる日に、又修養團の妖怪が容赦なく橫行する時に、更に私共は勞働組合主義の下に力强き行軍をつゞけよう。（赤松常子）

Digitized by Google　Original from UNIVERSITY OF IOWA

勞働組合主義の下に

全國大會開かる

◎……東京芝協調會館に於て 十一月十六、十七、十八日

日本勞働總同盟第十八回全國大會は、現實主義の指導精神を益々はつきりと現はし、我國の勞働組合運動の進むべき道をさし示しました。殊に關西の小兒病派を淸算した後なので、全代議員は協力一致して議案の試議をなし、今後一ケ年の運動計劃を樹てました。全代議員數は三百十四名、中央委員十三名であり、審議可決された議案は三十二、緊急動議二でありました。

大會第一日

午前十一時、全國各地から走せ集まつた同志の拍手に迎へられて鈴木會長の挨拶により開會。勞働

本年の大會代議員章は次の標語を刻みました。

「勞働組合主義の下に」

そしてハンマーを握つた巨腕を奮つて、右の標語の下に一切の障害を打破つて進めと號令してゐます。

Digitized by Google
Original from UNIVERSITY OF IOWA

軍樂團の伴奏にて全員起立、總同盟歌の合唱。先づ東京聯合會代表小原源一氏の代議員の歡迎の辭に對し、九州聯合會代表伊藤卯四郎氏の答辭あり、社會民衆黨、日本海員組合の祝辭につゞき、友誼團體の祝電朗讀の後資格審査委員の報告を承認して大會は成立した。鈴木會長は起つて左の樣な議長の挨拶をした。

「勞働組合は、經濟的解放の爲めの團體である。その本來の目的を忘れて政治運動に沒入してはならぬ。又我々の勞働の體驗が我々の運動の方針を定めるものであつて、いたづらな外界の笛に踊つてはならぬ」

次いで本部報告を、松岡主事なし、情勢報告に移り關東方面の齋藤健一、關西方面の金正米吉、九州方面の伊藤卯四郎氏の各報告あり、全部異議なく承認して、午後五時半第一日を終つた。

大會第二日

午前十時開會。議事に入る。

（一）產業合理化に關する決議案。

（二）農民總同盟と共同鬪爭の件。之は特に紡織運動に深い關係を持つ件であつた。

（三）復習召集に際して國家より家族扶助料を支給する件。

この時、米國加洲勞働總同盟主事シャーレンベルグ氏家族と共に來場し、鈴木會長の通譯にて祝辭を

寄宿舍制度改正案に對して金正米吉氏の賛成演說の中に
「紡織の寄宿舍では茶の湯や小笠原流とやらの禮儀作法を敎へてゐるが、歸つて農村の座敷でそれをやらうものなら、破れ疊の穴に足をつゝこんで、ころげる藝當にしかならぬ…」

Digitized by Google　Original from UNIVERSITY OF IOWA

述べた。後再び議事に入り、

(四)臨時雇傭制度に關する件。

(五)寄宿舍制度改正に關する件。
大阪紡織平野はるみ氏說明、紡織岡村綾子氏贊成意見を述ぶ。

(六)勞働賃銀先取得權に關する件

(七)失業問題に關する件。

(八)行政執行法不當適用反對の件

(九)勞働組合法制定促進の件。

(一〇)遞信從業員の政治運動抑壓反對の件。

(一一)婦人參政權に關する件。
日本縫工砂塚よし子氏說明、製綱狩野花子氏の贊成意見あり。

(一二)炭鑛山勞働者の自由確認の件。

(一三)總同盟所屬組合定期大會開催期間の全國的統一に關する件。

以上全案可決し、午後五時第二日を終了。

大會第三日

午前九時半開會。議事に入る。

(一四)修養團及御用宗教家排擊の件。

(一五)工場法改正に關する件。

(一六)未成年者の示威運動參加自由獲得の件。

(一七)工場法違反摘發に關する件

(一八)健康保險に關する件。

(一九)勞働者保護法制定促進に關する件。

本年度大會出席の婦人代議員數は左の通り多數でありました。
紡織一五、大阪紡織二、縫工三、製綱三、東電二、セメント二、計二十七名。婦人勞働者に關する議案に對し活躍しました。

Digitized by Google　Original from UNIVERSITY OF IOWA

（二〇）會計制度改革の件。
（二一）不當拘束に對し國家賠償法制定促進の件。
（二二）深夜業廢止による勞働條件低下反對の件。紡織岡村綾子氏說明。
（二三）日本民衆新聞購讀の件。
（二四）社會民衆黨々費に關する件
（二五）調査部充實の件。
（二六）總同盟所屬組合電略採用の件。
（二七）婦人及幼年工坑內作業即時禁止の件。製綱桝原つま子氏說明。
（二八）勞資共同出資による事業の自治管理に關する件。
（二九）北海道に於ける土工監獄部屋撤廢に關する件。
（三〇）最低賃銀法制定に關する件
（三一）社會保險制度の件
（三二）治安維持法撤廢決議案。

以上滿場一致可決し、左記役員を選出し、總同盟歌合唱。萬歳を三唱して、意義深き大會の幕を閉ぢた。

會長　鈴木文治
主事兼會計　松岡駒吉
中央委員
西尾末廣　前田種男　小林廣吉
金　光平　平沼　亮　伊藤卯四郞
原　虎一　土井直作　堀越梅男
仲濱廉次　齋藤健一　德永正報
三木治朗

米國加州勞働總同盟主事シャーレンベルグ氏の大會祝辭の中に「二匹の蛙が居つて。一匹は普通の蛙、一匹は組合のマークのついた蛙であつた。この二匹がミルクの罐の中に落ちた時、普通蛙はぢつとそのまゝ運命に盲從した。組合蛙は足をはり腕を突張つて苦しさから逃れ樣と努力して遂に罐の口にたどりつき、外に出る事が出來た。組合蛙こそ我々でなくてはならぬ……」

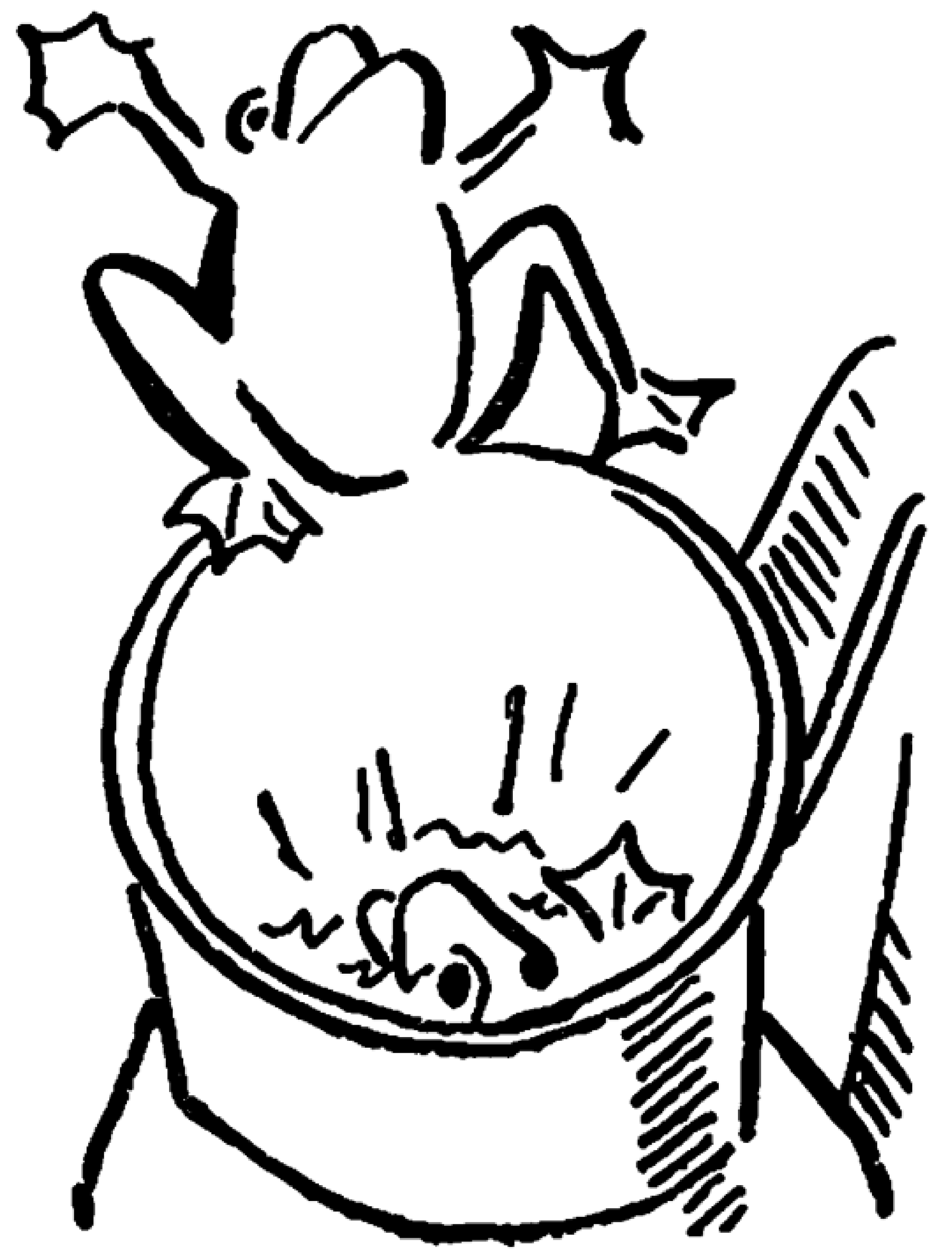

Digitized by Google　Original from UNIVERSITY OF IOWA

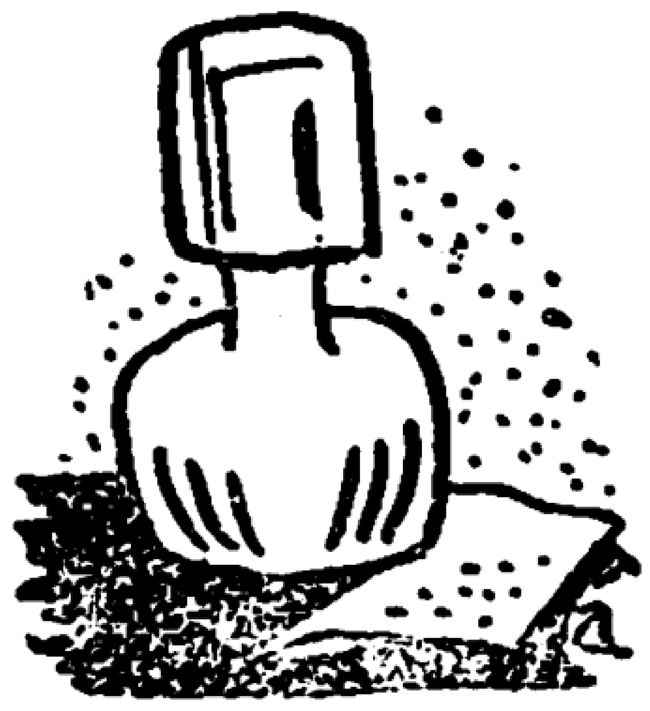

製綱勞働組合
第二回勞働條件協定委員會について

齋藤勇

○

昨年十二月に我國では最初の會議を開いた勞働條件協定委員會は、今年も去る十一月四日、五日と、七日、八日との四日間に亙つて、第二回の會議を開催しました。會場は東京槇町の、製綱本社で、委員は組合側から九名、會社側から十名で、毎日午後一時から夜の九時頃まで續けられました。

○

今年は御承知の通り、濱口内閣の緊縮政策のお蔭で、不景氣はだん〳〵ひどくなつて來ますので、今回の協定委員會は、余程愼重に行はれなければならないとは、製綱勞働組合の眞面目に考へる處でありました。それで、最初、各支部から本部へ提出された議案三十九件を、丁寧に、整理した結果九つの議案となりました。即ち、是非これは通さなければならないと言ふ議案が七つと、組合としては、強くその實現を望んでゐると言ふことを示す、一希望案と第一回協定委員會で決つたことの實行に就いて、色々と意見を述べる一議案と、この三種類になつたのであります。

○

多くの會社は不景氣を口實にして賃銀を下げたり解雇したりするために、同志の多くは苦しい戰ひをしてゐるこの頃であります。會社もまたこの不景氣では、事實多少の影響も受けないとは申上られません。かう言ふ不景氣の時には、組合はなるべく現狀

Digitized by Google
Original from UNIVERSITY OF IOWA

維持の態度で會社と力を協せ、この苦境を切り拔けなければならないとは、製綱勞働組合員の一致した考へでありました。この產業に對する協力の精神が、今回の協定委員會に、よく示されたことはまことに意義の深いことであります。

○

會社もまた、さう言ふ態度で、會議に臨んだことは會議提出五つの議案中、一つを撤回し一つを保留したのを見ましても、或は、會議中の熱心な態度、誠意ある討論等を通じて見ましても、充分これを知ることが出來ます。

かくて、十四の議案中二案を撤回し、二案を保留して、殘る議案を悉く、原案通り可決されましたので、本會議の最終日たる八日午後五時に至つて、協定成立の報告書に、兩委員は署名を終へ、赤松專務戶村常務の挨拶と、組合主事三木氏の挨拶があつて、拍手裡に會議は終りました。

○

第二回の委員會に出席して、私のしみぐ\感じましたことは、勞資共、ただ自分の立場を擁護するばかりでなく、進んで、生產のために協力すると言ふ强い精神が生れつゝあると言ふこと。製綱勞働組合員の敎育が次第に撤底して、組合の統制がよく行はれ、委員の活動を一層力强いものとしたこと。そして製綱勞働組合が、團體交涉權獲得組合として、全國の勞資階級に、大きな模範を示し、且つ示さなければならぬと言ふ、誇と、責任の感を深くしたこと等であります。

我等の婦人部長

新任總同盟婦人部長は三木治朗氏が重任された。同氏は、本部中央委員、製綱勞働組合主事、神奈川聯合會々長、社會民衆黨中央委員である。

Digitized by Google Original from UNIVERSITY OF IOWA

工場の中より

沼津支部萬歳

紡織保土ケ谷支部　梅川花子

我支部辯論研交會は、十月二十五日支部事務所で開かれました。婦人組合員有志者の熱誠なる五分間演說に場内割れるが如き拍手の後に、齋藤支部長が岳南勞働會館落成式の有様を細と々話されました。沼津支部八百の同志等が資本家や地主のあらゆる妨害と戰ひつゝも、遂に之に打勝つて、榮ある落成式を擧行する迄の血と涙の苦心談を聞いた時には、思はず心の中に『紡織勞働組合沼津支部萬歳』を叫びつゝも目頭が熱くなりました。支部長の御話に感激した私の耳を更に驚かしたのは、婦人部長三木治朗氏の話された、英國の勞働組合運動の發達でした。我國の勞働組合とは比較にならないと言はれた時には、すつかり落膽してしまひました。然し落膽のみせずに、之におとらぬ様、正しく進まねばならないと深く感じました。終りに總同盟歌を合唱し紀念撮影をして、この有益な研究會を閉會しました。

我總同盟全國大會

セメント勞働川崎支部　岡井晴子

十一月十六日輝やく晴れやかな日、第十八回全國大會は、總同盟旗の下に開かれた。私は我支部婦人代議員三名と共に、會場へといそいだ。三十人に近い婦人代議員の姿を見て私は、各支部婦人部の充實を賴母しく思つた。本年度大會には、婦人勞働者に關する議案

Digitized by Google

Original from
UNIVERSITY OF IOWA

は五つであつた。私は支部に歸つて大會で可決した數々の議案を、忠實に實行しやうと決心した。大會に出席して私は自分達勞働者がなさねばならぬ仕事がどつさりあるのを知つた。私は更に〳〵組合旗の下に立たうと心に誓つた。總同盟萬歲を唱へ會場を後に青年部の方と「組合旗の下に」の歌を唱ひ乍ら停車場についた。

勞働婦人を誇る

大阪紡織部支部　加藤とき子

うら寂しい秋が訪れて來ました。勞働者に最も働き易い時節となり喜びに充ちてゐます。高くそびゆる煙突の下で、機械の響を友に可弱い腕乍らも、毎日糸を繰る私達は、今や堅い團結の太い腕に守られて、力強い日々を送るのが何よりの幸福と存じます。

人間は何の爲に生れて來たのでせう。只食ひ働き眠る爲でしたら鳥や獸と同じです。人間はよりよい社會とする爲に惡と戰はねばなりません。それには勞働者が中心となつて戰ふのです。御孃さん育ちの娘は、之からの社會の何の役にも立ちません。自分の腕で勞働して立つて行く勞働婦人が尊いのです。工場の中でベストを盡して勞働者は組合を守り、その組合の力が又勞働者を守つて強くしてくれるのです。

樂しかつた茶話會

紡織橋場支部　山田たま

何と云ふ長い夜業だつたのだらう。外はうすら寒いと云ふのに、工場内は實に暑い。まるで夏の樣だ。でも明日は嬉しい支部の茶話會だと思ふと、暑いのも疲れたのも忘れて、明日を樂しみに床についた。十一月三日午後五時頃五六人の同志と支部へ行つた。もう男子の方も七八人來てゐられた。初め青年部長より、青年部の運動方針について細かく話があつた。八時頃赤松常子さんが見えた。大阪沼津の各支部の同志の熱心な御話

Digitized by Google　Original from UNIVERSITY OF IOWA

があつた。殊に沼津の兄妹が勞働會舘の建設運動にあらゆる困難を切りぬけて、立派に我等の家が築き上げられた御話は涙なくしては聞かれなかつた。

次に支部長の御話によると、男子の組合員はます〳〵増加するのに婦人組合員は何時も同じだと云はれた時は、私は面目なくてうなだれてしまつた。私達は色々と今後の組織運動の方針を相談して組合員を增す事を誓つた。そして御煎餅と御茶をかこんで、色々な隱し藝が出た。何と云ふ樂い集りだつたらう。最後に婦人部の歌を一生懸命に歌つて左樣ならをした。

女子青年部が生れました

製綱川崎支部　狩野はな

去る六月一日、神奈川縣川崎市公會堂で開かれました我支部總會の決議に基づき、現在婦人部に於ける幹部が色々相談の結果、やうやく女子青年部が組織され、十一月二日盛大な發會式は擧げられました。勞働者の解放が勞働者自身の手によつてされなければならない樣に婦人勞働者の解放も、結局婦人勞働者自身の力によらなければならない事は、今更申す迄もありません。組織勞働者の前衛に立ち、私達女子青年獨自の立場からなさねばならない事が、澤山ありますが、先づ第一私達勞働婦人殊に若き婦人勞働者には、勞働階級としての教育運動を最も盛んに最も熱心に行はねばならないと信じます。社會的にも、團體的にもまだ〳〵修養と努力の足りない私達勞働婦人は組合運動の基礎に立つて、將來困難と戰つて婦人勞働者の解放の道を切り開いて行かねばなりません。製綱勞働組合川崎支部女子青年部員五十餘名の力によつて、青年部創立の目的を充分に達せられる樣に、私共は努力致さねばなりません。此の後、紙上にて私達女子青年部の活動を皆樣に御知らせ致し度と心懸けて

居ります。多くの姉妹に御知らせして恥かしくない様に進みたいと思ふものであります。

私の組合で申合せた事

大阪紡織錦支部　竹畑初乃

遠い〳〵各支部の同志は御元氣ですか。私共全工は、一生懸命に組合を守つてゐます故御安心下さい。此間私共の申合はせた事を御知らせします。それは我等錦支部の工女全員は、工場に出勤する時も胸に組合員章を輝かしませうと云ふ事です。ストライキの後は皆元氣で、この勇ましい姿で働いてゐます。だん〳〵と寒い朝夕になつて來ました。遠い〳〵同志達よ元氣でゐて下さいね。

本當の神樣は

紡織保土ヶ谷支部　百合川ヨシ子

私はこの間、鈴木總同盟會長と松岡紡織組合長の御顔を始めて拜見しました。そして私達勞働者の神樣だと思つたのです。其時私考へました事は、私達の寄宿舍で工場長を神樣だと敎へられて居りました。それで勞働組合を知らない人は今もそう信じてゐるのです。それで私はその方に

『貴女はそれは大きな考へ違ひですわ』

と申しました。すると何故でせうと云ひますので

『工場長の神樣は、私達無產階級を苦しめるではありませんか。勞働組合の神樣こそ私達を守り救ふ本統の神樣ですわ』

と御話して聞かせました。すると室の方々は其では私達も組合へ入りますと云つて早速入會して下さいました。

社會民衆黨所屬議員數（昭和四年十一月廿日現在）

衆議院議員	四
府會議員	七
市會議員	六一
町會議員	九一
村會議員	二四二
合計	四〇五

Digitized by Google　Original from UNIVERSITY OF IOWA

腹の立つこと

……會社の手先き役付に對して……

首が飛んだ

紡織椅場支部　山田たま

この間會社の役員の一人が「御前達は組合〳〵で、一にも組合、二にも組合つて騒いで、少しは儲けになるのかい？　アハ……」

私は心の中で……この野郎、大馬鹿め……と思ひ乍ら

「今に見ていらつしやい。思ひしる事があるわ」と睨んだ。

其後數日して、人減しの風が吹いて、この役員の首は吹きとばされた。充分な解雇手當にもありつけずに。會社と勞働者との間に居て、勞働組合を嘲る役員のわからず屋に叫びたい。

「役員だと云つて威張る間に足下があぶなくなるよ。勞働者の方がよつぽど賢いだらう。御前さん達も早く組合に入りなさいよ」と。

威張る役付

紡織保土ケ谷支部　岡市サク

『勞働婦人』のうた

製綱小倉支部

山本琴惠作

（あゝ玉杯の譜）

（一）あゝ産業の基なす
働く者の尊さを
時こそ來れ目醒よと
鐘打ちならす勞働婦人
赤く強く高らかに
我等の星と輝けり

（二）共に勵まし慰めつ
やがて起つべき日の爲に

Digitized by Google　Original from UNIVERSITY OF IOWA

今より一ケ月も前に、會社は私達の一番力にしてゐる組合の副支部長や幹事長を、向番に廻して運動の出來ない樣にしたのです。それを聞いて私は怒つて幹事長と相談しやうとして行きました。すると幹事長は私を見て

「馬鹿に今日は青い顔ですねえ」

と云はれましたから

「私余り口惜いから、今から役付の處に行つて談判して來る考へです」

と申上ました。處が

「貴女が行くなら、僕が行つて來ます。一體何の用事ですか」

「あなたと副支部長を役付が自出に仕事を代へて、運動の邪魔をするから、元の樣にして返せと談判するのです」

と云ひました。其時幹事長は勇敢な態度で

「どうも御心配して下すつてありがたう。あなたの御心持はよく解りました。しかしこの問題は今暫らく御待ちなさい。私達で解決出來る樣に努力します。そしてその結果又婦人部に相談します。どうぞその意氣込で、組合員の組織に手を擴げませう。この工場四千人の團體を早く作りませう。その上で私達に威張る役付や會社をこらしめてやりませう」

と云はれたので、私も固く約束しました。私はこの工場で死すともあの憎い〳〵資本家や、その手先となつてゐる役付達の仇を打ちたいと決心したのでした。

準へ固めん力をば
育みそだつ勞働婦人
赤く強く高らかに
我等の旗とひらめけり

(三)熱鐵とかす夏の日や
身を切る樣な冬の夜の
勞働に堪へ戰へる
血の文字にじむ勞働婦人
赤く強く高らかに
我等の書と輝けり

(四)あゝ光輝ある組合の
正義と愛と友情を
いざ同胞よ心して
共に進まん解放へ
勞働婦人を友として
我等の旗のそのかげに

Digitized by Google Original from UNIVERSITY OF IOWA

私達の講習會

社會民衆婦人同盟
山下フミ子

京濱電車を「八丁畷」で降りるとすぐ前に、屋井乾電池工場があります。毎週火曜日の夜にはその食堂に電燈があか〳〵と點つて、二、三十人の若い姉妹達が一心に編針の手を急がせてゐます。これは總同盟神奈川鐵工組合に屬する乾電池支部婦人部の編物講習會であります。

此處は組合が結成されてからまだ日が淺いので、講習會も今度が初めてゞす。講師は皆様御存知の清水先生。遠い所を毎週來て下さつて熱心に敎へて下さいます。チヨッキを編む人、肩掛を編む人、リヽヤンで電燈カバーを作る人、皆晝の疲れも忘れて夢中になつて習つていらつしやいます。初めてからまだ四、五回にしかなりませんが、皆様の御上手になつた事は驚く程です。初めは覺束ない手附でのろ〳〵やつてゐた人も、此頃ではすつかり慣れてさつさと氣持よく手を動かしてゐます。もう殆んど出來上りかけてゐる人もあります。一月の骨折がチョッキや腹卷の形になつて現れた時はどんなに嬉しい事でせう。傍でみてゐる私達迄が本當にうれしくなつてしまひます。

かうして熱心に編物をする傍らはじめる前、又はすんだ後十分か十五分を利用して、本部婦人部赤松常子さんから色々と有益なお話があります。私達はこの新らしい多くの姉妹達と親しくなつてお話をしたり、きいたりできる事を此上なく喜んでゐます。

此工場は非常に賃銀が廉くて入りたては七十錢、二年ゐても三錢か四錢上るか上らないかです。朝七時から夕方五時迄働いてたつた七十錢、月二十圓に足らないとは。……その上仕事に是非必要な仕事用の手袋さへ會社では出さず、月に五、六十錢。時には七十錢以上もその爲に使はなければなりません。こんな馬鹿々々しい事があるでせうか。こんな不合理な事の爲に、私達は組合の力で闘はねばなりません。一人の力は弱い。併し大勢の力は何物をも打破る。結束の力を以て、ぜひともこんなひどい事は改善させなければなりません。

私は此の新らしい姉妹たちが、一日も早く組合といふものをよく理解し、全員組合旗の下に一致協力して、好い條件を獲得するやう、又、他の工場の姉妹達が大きな親しみと、助けとを與へて下さるやう願はずには居られません。

無産階級解放の最大の力は、直接工場に働く吾が兄姉たちです。この新らしく吾が陣營に加はつた婦人達の中から、他のどの組合にも負けない勇敢な組合員が出ないとどうして言へませう。此の事を深く心に留めて、この大きな誇りを持つて、百人の新らしい姉妹たちが一歩一歩健實な歩みを續けて行かれることを、祈つて止みません。

工場長あだ名集

ちいたか……モダンボーイで、ダンスばかり『チイタカ〳〵』してゐるから。

坊や……小さくて子供の樣だから。

自動車……年中ブーブー云ひ廻る。

ラヂオ……大聲で說教ばかりする。

其他、鬼、たぬき、ゑんま、がんもどき、チビ監、モダンボーイ、かみなり。

Digitized by Google　Original from UNIVERSITY OF IOWA

組合旗の下に

北大阪勞働會館建設運動起る

◎……大阪紡織北部支部聯合會

工場都市大大阪に、始めて勞働階級の堅固な城塞が、紡織の同志の手により築かれる事になつた。其要項は左の通りである。

（一）建設豫算、八千圓　（二）場所、北大阪工場地　（三）實行委員選出方法

組合本部　西尾末廣　山口正義　村尾重雄　種田徹摩　富家一　安達貞太郎

錦支部　十名　天滿合同支部　十名　染織稻畑支部　六名

實行委員長　西尾組合長

顧問　鈴木文治　瀧川末一　塚本重藏　金正米吉　長田孝三

研究會續々開かる

◎……大阪紡織北部支部聯合會

勞働グラフ

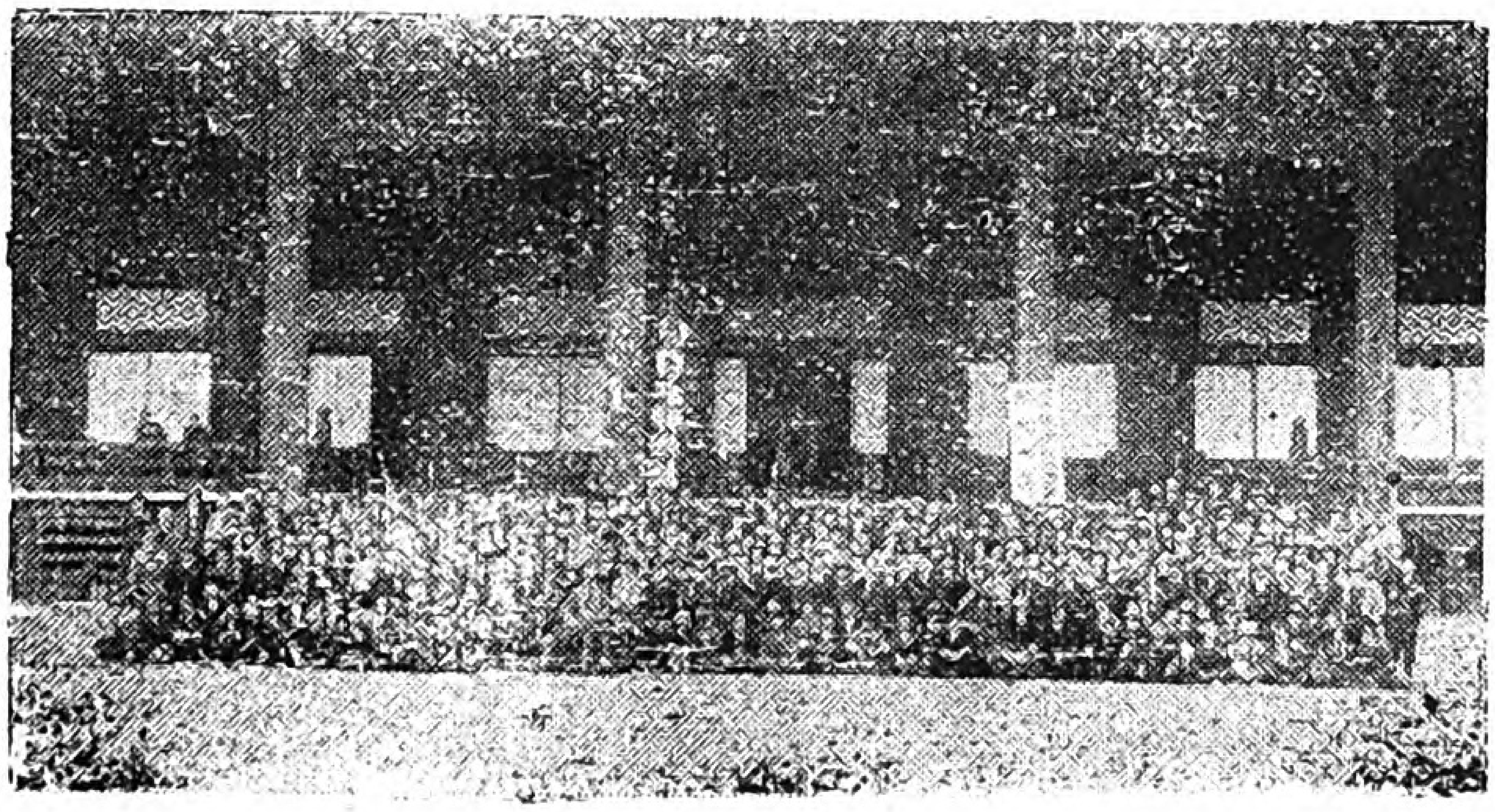

Digitized by Google　Original from UNIVERSITY OF IOWA

十月二十二日午後七時。聯合會事務所に開會。講師金正米吉氏、出席者四十名。

十月二十三日午後七時。講師塚本重藏氏。出席者四十八名。各支部共猛烈なる教育運動に全力を注いでゐる。

支部の基礎益々確立す

◎……大阪紡織住吉支部

十月二十六日午後六時から、支部事務所に四十名集合。協議會を開催す。本部山口正義氏の講話に次いで、山野かづ子氏左の提案をなし可決した。

(一)合同紡天滿、住吉、神崎三工場連絡委員會開催に對する希望案

(理由)爭議後會社の組合切崩し手段は露骨になつた。その例は、理由なき外出止め、演説會、組合集會日には必ず外出止め、世話係、人事係の中傷、迫害は實に猛烈である。それ等に對抗する爲にも又、同系統工場で組合の未組織工場である今宮工場や地方工場にも組織の手を張る必要上、同系三工場のしつかりした連絡委員會を必要とす。

合同紡對策委員會設立に關して三工場代表者懇談會

◎……十月二十七日北支部聯合會事務所

右 勞働總同盟十八回大會出席の全代議員芝増上寺前にて
左 カナダ勞働總同盟會長トム・ムーア氏と米國加州勞働總同盟主事シャーレン・ベルグ氏を迎へ總同盟大阪聯合會主催の演説會。

Digitized by Google
Original from UNIVERSITY OF IOWA

出席者、住吉支部六名、天滿合同支部二十四名、尼ケ崎紡織神崎支部三名。富家一氏議長の下に左の件を可決した。

(一)合同紡住吉、天滿、神崎三工場連絡委員會設置の件

(イ)常設的にあらゆる問題を協議し協力する事

(ロ)各自支部及び組合の機關の決議を經て委員を選出する事

(ハ)委員の割宛(略す)

(ニ)今宮工場に對する宣傳　以上

女子靑年部發會式

◎……製綱川崎支部

組合内に於いて、女子靑年部が、或は前衛の任につき赤血管となつて連絡の仕事に活躍する持場は多い。川崎支部女子靑年部はこの使命の下に結成されたのである。十一月二日午後六時より、工場内婦人食堂にて開會。出席者四十名。總同盟歌合唱の後、司會者榊原つま子氏開會の辭につぎ、女子靑年部長狩野はな子氏挨拶あり。久保田副支部長、三木製綱主事、本部婦人部赤松常子氏の各祝辭の後議事に入る。

(一)女子靑年部旗作製に關する件

滿場可決。役員は左の通りである。

Digitized by Google　Original from UNIVERSITY OF IOWA

狩野ハナ　石原ナツ　内野廣子　榊原ツマ　小池トク　佐々木ヤス　齋藤萩枝　山本キク　大石セキノ　井上ハツ　志村トシヨ　萓山錦枝

閉會後茶話會に移り、餘興數々ありて盛會裡に午後八時半散會。

寄宿部屋長會議生る

◎……紡織沼津支部

全寄宿部屋長會議の會館成りて全組合員の目覺ましき進出は遂に、全寄宿舍の統制をとり、全ての問題について結成となつた。かくて完全に寄宿舍の統制をとり、全ての問題について會社に當る事が出來る樣になつた。十一月八日開かれた結果は實に好成績で、會社に對する要求條項十項目の中貫徹八件、保留二件それは

（一）寄宿室長を公選に附する事

（二）新寄宿通用門を從來通りにする事

であつたが會社が充分研究して次回に回答する事になつた。組合幹部は充分なる責任をもつてこの會議の正常な發達運用を期してゐる。

全國紡織勞働組合結成さる

◎……十一月十七日總同盟本部にて

二十萬の未組織紡織勞働者の開拓に、又、深夜業廢止後の勞働條件低下と戰ふ爲に、こゝに總同盟加盟の紡織各組合は全國的統一の機關を結成した。役員は―組合長松岡駒吉　主事兼會計山口正義　委員關東側大越半忠　宮田榮藏　齋藤勇　山田重太郎　赤松常子　關西側種田徹摩（大）金子巽（灘）　松崎佐太郎（尼）　金　光平（中）　前田武（滋）　以上

右　十一月二十三日に芝公園で開かれた社會民衆黨主催の家賃地代值下げの屋外大演說會

左　大阪府下田尻織物吉祥寺工場爭議解決の日

Digitized by Google　Original from UNIVERSITY OF IOWA

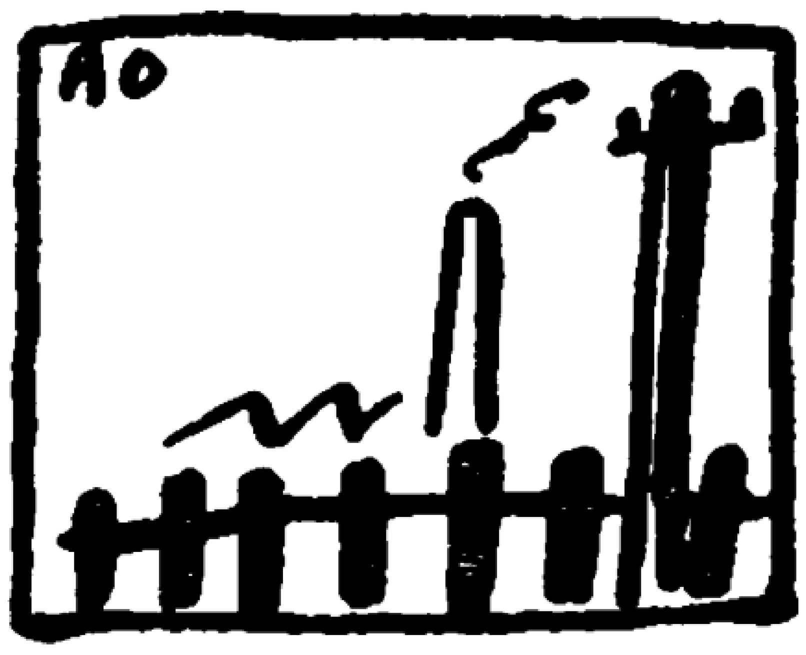

小品

伸び行く我等

大阪紡織住吉支部　山野かづ子

或る淋しい秋の夕暮れ。一日の疲勞に崩れる樣な體は、五時のサイレンと共に束縛から解放されて自由の身となつた。そして蜘蛛の子が散る樣に、思ひ〱に工場より歸途に向つて吐き出された。

西の山の端に沒つせんとする夕陽を眞向ふに浴びつゝ、島子さんと私はいそ〱と畑の近道を歩んでゐた。

『何時もの島子さんに似ず今日はいやに秋めいた顔をしてるのね』

と顔を覗き込み乍ら私は二人の沈默を破つた。

『私もね』と島子さんは感慨深さうに話し出した。

『女學校に行つてゐた間は好かつたのですけれど、父が三年程前に亡くなつてからは、隨分母も苦勞して、今日此頃は見る目も痛わしい位にやつれたのよ。私は經濟上の困難を救ふ爲に學校を止めるし……』

後はたゞ荒い吐息が聞える許りで島子さんの言葉は途斷えた。

道の向ひ側には此の打沈んだ島子さんに同情してか知らでか、たつた一輪白い菊が寂しくうなだれてゐる。風が颯とその花をゆるがせて、私共の顔を吹き去つた。

何でも島子さんの云はれるには御母さんを始め、島子さん、弟さん、妹さんの四人の家庭で、東京から大阪に移つてから間もなく、弟さんは今宮の職工學校の一

Digitized by Google　Original from UNIVERSITY OF IOWA

年に入學されたそうで、今年十六歳、妹さんはまだ小學校に通つて居られるけれど、苦しい家計からは、二人の教育費に迄充分の手が屆かない爲に、島子さんが弟さんや妹さんの爲に犠牲になつて工場へ通はれるとの事、それでも日給九十五錢位では、家の暮しの方へ廻す位がやつとで、紙や鉛筆代などゝなか〳〵らしい。この話を聞いて私は、幼き時母に別れ、父一人の手に育ち、又其父にも四年前の冬に去られた自分の身を思ひ、後から〳〵と洪水の樣に湧いて來る去りし日の思ひ出に、二人は互に打解けた氣持になつて、そつと顔をそむけて溢るゝ涙をふいた。

もう人家の燈が間近になつた頃島子さんは私にこう呼びかけた。

『ねえ和子さん。私學生時代には職工とか女工とか云つて、隨分通りがゝりの人をお友達と嘲笑しあざけつたものでしたよ。然し今では、自分が勞働者になつてよく解つたのよ。しかも勞働組合住吉支部が生れて、目覺た姉妹を見るにつけても、眞面目な勞働者に對して敬虔な氣持にならずには居れませんわ』

と學生時代の間違つた考から甦つた改悔の聲はふるえてゐた。

それから二人は長い思ひ出話より氣を轉じて四方山の話の中に別れ、私は電車の人となつた。あゝ又同志が一人殖えた。やがて滅び行く資本家階級に比べて増々堅固に私達同志の世界の發展を期して住吉公園前で電車から力強く大地に一歩を踏んだ。その後私の紹介で島子さんが本組合の一員に加盟せられたのは間もなくの事であつた。

秋のたそがれ

勞働婦人聯盟　岡村みち子

秋の雨しと〳〵降りてこの夜半を
故里の母戀しかりけり
晩秋の夕空赤し風吹きて悲しきま
ゝに今日も暮れゆく

Digitized by Google　Original from UNIVERSITY OF IOWA

私の工場

賃銀が安い

蛛矢シャツ争議團　和子

私はワイシャツ工場に働いてゐます。私の工場の事を御知らせします。先づ布を裁斷部で男が裁ちそれが仕立裁縫部へ廻つて來ます。それに糊をつけてアイロンをかけるのは女がします。それをミシン場（こゝは男）へやります。穴をかゞりボタンをつけ、檢査場（こゝは女がします）へ送り、もう一度洗場で洗ひ糊をつけ、ひのし場で仕上げもう一度檢査していよ〳〵荷作をして送り出します。

賃銀は、男女共最初五十錢、經驗

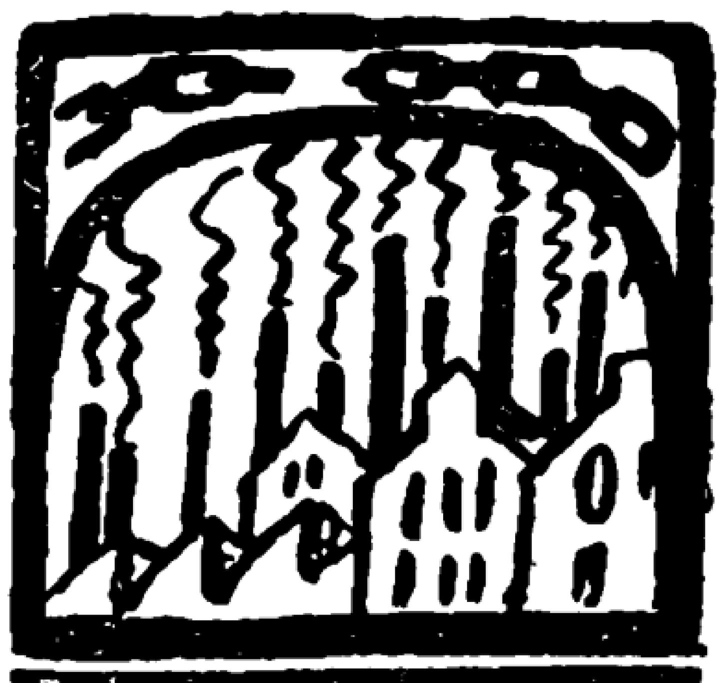

勞働講座

勞働婦人と組合運動

土井直作

（七）

金持に都合好く作られて居る今日の社會制度の上に於ては、勞働階級は限りなき生活苦の底に沈められて行くのです。そこには弱き者と貧しき者のみに限られたる、犯罪が待ち設けて居るのです。殊に人間として許し難き罪惡は、婦女賣買であります。彼女達は金の爲めに賣られ、金の爲めに買れ、恰も物品の如く、其貞操も人格も、悉くが蹂躙されても、それをどうすることも出來ないで苦しんで居るのです。此の社會惡、制度の欠陥より生ずる犯罪、之を改革根治することが出來なければ、婦人を人類の一員として立派な人格者たらしめることが不可能であると信ずるものであります。

Digitized by Google　Original from UNIVERSITY OF IOWA

工で七、八十錢、年二回五錢づゝ上ります。賞與は半期三圓です。食事は三食共會社で食べ、一日二十五錢引かれます。朝は五時半より、夕方五時半迄働き、晝一時間休憩。會社で風呂が立ちますので入つて歸ります。

一番辛いのは、夏のアイロン場です。クラ〳〵と目が廻ります。そして冬のミシン場も實に辛いのです。足や手がピリ〳〵と痛んで泣く樣です。保溫の設備はありません。工場長が一日一回廻つて來る時は、怒鳴られる覺悟をしてビク〳〵してゐます。

勞働組合は實に良くこの任務を果し得る可能と力とを有して居る團體であります。

そこで私達は、特に此の勞働組合の組織要素となつて働かねばならぬものに、工場勞働婦人を發見するのであります。工場に働く勞働婦人のみが勞働組合の組織と訓練ある力とに依つて、婦人の人格を高め、地位を確保することが出來得るのであります。只問題とする處は此の勞働婦人を如何に組織するかと云ふ事であります。

（八）

工場に働く勞働婦人を如何に巧みに、強固なる組織を與ふべきかと云ふことは、勞働組合の常に苦心する處であります。

我が國の婦人勞働者の多くは、工場に働くと云ふことは、一時的なものであつて、永久的職業として、工場に働かねばならぬと云ふ觀念が全然ないのであります。でありますから工場に働くと云ふことは、自分の小使い取りか、或は結婚に要する費用を得るためか、強いて云へば家庭の經濟的關係に依る手傳い位のものであつて、極く輕い考へしかないのであります。近來資本主義組織の齎す必然的な結果とし

Digitized by Google　Original from UNIVERSITY OF IOWA

ものはづけ御答へ

…同情するものは…

入選

紡織沼津支部　乃久地喜久江

◎乳呑子を持つ女工手さんの忙がしさに

大阪紡織錦支部　赤石れい子

◎争議の為に首切りになつた人

東京電氣從業員組合　望月はな

◎一緒に働く臨時雇傭の友に

佳作

て、婦人の勞働も漸く半永久的化さんとする傾向の深まり行くことは認めることが出來得るが、併し未だ、婦人の勞働を永久的なものとして宿命づける迄には至つて居らないのであります。こう云ふ狀態でありますから、たま〳〵工場婦人のなかゝら立派な識見のある組合の鬪士が出て來ましても、夫等の人々の運動生命は僅かに二三年程度のものであつて、家庭生活に入れば、ほとんど組合運動とは沒交渉になつて了うのであります。茶話會、研究會、講習會等に依つて組合運動の必要を說き、努力をして居ても、其割合に成績の上らない所以が、此處に存するのであります。そこで此の困難なる婦人勞働者をして、如何に組織すべきかと云ふならば、次の諸條件を最少限度に於て必要とせねばならぬと思います。

一、半永久的婦人のオルガナイザー

二、團體交渉權の獲得

三、親權者の組合運動に對する理解

一の、オルガナイザアの必要は絶對的なものであつて、此のオルガナイザアの良否が、婦人組合員を優秀なるものにするや、否やを決定

Digitized by Google　Original from UNIVERSITY OF IOWA

大阪紡織錦支部　溝端久野

◎勞働婦人の價値に目覺めぬ人

紡織沼津支部　野瀬菊子

◎連日連夜の會合に支部長の疲れ

紡織沼津支部　清水いま子

◎病氣で解雇された同志

中央合同火工支部　飯田閑子

◎どこ〳〵迄も犧牲になつて組合の爲につくし首になつた人

製綱小倉支部　岩本なかの

◎稼いでも〳〵やりきれぬ今の世に失業せる人

紡織沼津支部　廣田靜子

◎二親のない同志

製綱川崎支部　松田きよ子

◎會社の設備不完全のため不具者になつた同志。

するものであります。

二の場合に於ける問題は、勞働組合を産業の協力者として、資本家が其の人格識見を認めて行く方法でありますから、そこに働く婦人勞働者の悉くが、組合員たるの資格を有たねばならぬ事になるのでありますから、婦人と云はず、男子の勞働者も、組合に結成されることは容易な事であります。でありますから先づ我等は、此の團體交渉權を早く獲得することに一切の努力を拂ふことが、婦人の勞働者を結成し敎育し、訓練するとの最も手近き良法であると信ずるものであります。

三の親權者、即ち婦人勞働者が組合の會合、其他の集會の場合、歸宅時間の遲れることに對して、充分なる理解を必要とするからであります。斯くして、眞に勞働組合に婦人の組合員が勢力を增し、力を養成し、男子の勞働者と充分なる協力をなすことが出來るならば、今日の如き資本家本位の、即ち金持の爲めにのみ利益する樣な社會の仕組を直して、眞に明るい、立派な世の中を作ることが容易に出來るわけであります。今迄、幾多の社會的欠陷から來る桎梏のもとに虐げられて來た婦人勞働者も、自らの價値と立場とを理解し、勞働組合に入り人類共存共榮の新社會建設の爲めに、其力を盡さねばならぬと思ひます。（終り）

Digitized by Google　Original from UNIVERSITY OF IOWA

臺所のひかゑ

足袋の洗ひ方

▽……煮洗ひがよろしい

洗面器に水を充分入れ、洗濯曹達を盃半杯と粉石鹼少量を入れ、この液に汚れた白足袋をつけ、火にかけて煮ます。煮上つて五分間位して下し、少しさましてもみ洗します。次に色物の足袋は底丈に石鹼をつけて、刷毛洗ひ（龜の子たわしでもよい）をし、表は水洗ひ丈にとゞめます。

青菜を青く茹でるには

鍋の中に水と一緒に木炭の一、二片を入れ、湯を煮上らせて、木炭をとり除き、その湯で茹でると、きれいな綠色になります。

茶罐のしまひ方

紅茶や普通の御茶も、全て香氣のぬけて惡いものは、罐の蓋をしつかりしめて、罐を逆まにしておくと、香氣がぬけません。

空氣枕の廢物利用法

▽……タオル入やおしめ入れに

空氣枕の役に立たなくなつたのは金具付の所から切落し、繻子の小切れか更紗で紐通を作り、打紐を通すと、おしめ入れになり、タオル入なら二つ三つ位出來ます。子供の草履袋にも出來ます。

陶器の破れをつぐには

玉子の白味で石灰をよくねり、これを破れ目に塗りつけて、つぎ合せます。石灰があまり多すぎると固まりますから、ねとつく位の固さにまぜ出來る丈手早くします。

Digitized by Google
Original from
UNIVERSITY OF IOWA

進み行く旗

中央合同勞働組合　江澤いち子

秋のうすら寒い夕方、今日も一日の勞働を終へてお雪は我が家へと急ぐのであつた。表通の美しい廣々とした建物に比べてなんたる悲慘な長屋であらうか。丸で豚小屋の樣な家であつた。其のうす暗い四疊半に、疊は破け、ボロ〳〵の蒲團の中にお雪の父惣吉は、六十の坂をこして心臟に腎臟と云ふ病氣でやせ衰えて居るのであつた。

『父さん今歸りました』『あゝお雪か』

と我子の歸りを喜ぶのであつた。お雪は一日の勞働の疲も忘れて、一生懸命になつて父のおかゆを煮たり、藥を煎じたりして、病める父を色々と世話をして居るのであつた。其うしたお雪を見る毎に

『俺が病めばこそお前にも染絣の洗ひざらしを着せて、毎日工場に通わせなければならないなあ。お雪お前も此の俺が良くなるまでは辛棒して呉れよ』

と惣吉は病る身を横たへ乍ら涙に暮れた。お雪は父に藥を買ふ金もなく、又滋養になる食物をあたへる事も出來ぬ事を考へ、涙にぬれて居たが、父に心配させてはと考へ、元氣を出して、

『父さん心配しないで下さい。私が働きます。必ず良くなるまでは辛棒致します』

と慰めた。惣吉は急に

Digitized by Google　Original from UNIVERSITY OF IOWA

『お雪や。定吉はどうしたんだろう。もう三日も家に歸らないが』

お雪は心には心配し乍から病める父に心配させてはと思ひ

『父さん、歸らなくとも大丈夫ですよ。兄さんはしつかりして居ますから』

惣吉は去る三日前の新聞の事を思ひ出した。

『お雪、事によると新聞に出たのが本當かもわからないよ。定吉の居る大森の鐵工所にストライキが起り岡田某が演説をして檢束されて、大變なさわぎであつたと出て居たが、岡田として有つたから定吉ではないかなあ』

と昔堅氣の父はただ心配しだした。お雪の兄岡田定吉の働いて居る大森の鐵工所には爭議が起つて居たのだつた。定吉は爭議團の團長であつた。

『無茶苦茶な資本家に對しては何處までも堅い決心を持つて戰はう』

彼、定吉の資本家に對する猛獸の樣な叫びであつた。

定吉は爭議團の仕事を終へて今日は一寸家に歸つて來た。

『ただ今歸りました』『あゝ定吉か』

と父惣吉は病る身を悶え乍から喜ぶのであつた。定吉は心配し乍ら、

『父さんどうです』とやさしく尋ねた。

『何時も大した變りもない。がただお前に聞きたい事があるが、三日ばかり前にお前が働いて居る鐵工所に爭議が起つて、岡田某が演説をして檢束され、大變な騷ぎであつたと新聞に出て居たが、お前ぢあないか。同じ名もあるからなあ。お前は其んな事はしないと思ふが』

と父は聞くのであつた。これを云はれた定吉は胸も切れる思ひであつた。病める父に心配をかけ、藥を買ふ

Digitized by Google　Original from UNIVERSITY OF IOWA

事も出來ず、滋養を食べさせる事も出來ぬ貧乏が悲しかつた。如何に資本家の前には猛獸の樣に叫んでも、病る父と妹お雪の事を思ふと定吉も涙に暮れた。

『父さん。私は其んな事は致しません。其れは岡田ちがいですよ。岡田忠夫と云ふ人です。心配しないで下さい』と彼は立上るのであつた。

『お雪や。此は少しだが小使をおいて行くよ』と三圓出した。

『兄さん。まだ少し有るから持つて行きな』『俺は工場が忙がしいから當分は歸らないと父さんにお前話してくれよ。心配させない樣にたのむよ』

と出て行つてしまつた。

◇　◇

ある日突然岡田の家を訪問した人があつた。其はK鐵工所の工場主、吉田傳兵衛の息子榮兵衛であつた。惣吉に向つて

『私はK鐵工所の者です。今度の爭議に付いて話度事があつて來ました。爭議は定吉さんが先立で初つた事です。だが決して定吉さんが惡いと云ふのでは有りませんが、今爭議をしずめてくれれば、日給も增し樂な仕事に取立てますから話して下さいませんか』

これを聞いた惣吉は起き出て

『申譯ありません』と只頭を下げるばかりであつた。そして榮兵衛は病氣見舞として百圓を紙に包んでおいて行つた。何にも知らぬ父は病る今、藥を買ふ事も出來ない事を思ひ、ただ親切な人とのみ有難がつて居るのだつた。其れを見たお雪は早やそうと知り兄定吉に、急に來て下さいと手紙を出した。定吉は何事かと來て見れば、工場の息子榮兵衛が見舞として百圓おいて行つた事を聞き、憤然と立上り

Digitized by Google　Original from UNIVERSITY OF IOWA

『あつ！　盛つたなあ。毒藥を。俺が居ない後をつけこんでよくも病氣の父を驚かしたな！　此の定吉がどんな貧乏をしやうとも、此の百圓は返してやる』

定吉は我家を後に工場にといそいだ。定吉は爭議の交渉に付いて何遍も申込んだが、面會は何時も拒絶された。

『今日は爭議團員として來たのではなく、岡田惣吉の伜岡田定吉として來たのだ。若主人に面會したい』

と取次に云つた。

『どうぞ此方へ』と應接間に通された。定吉はどつかりと椅子に掛けた。

『今日は爭議團員として來たのでなく、岡田惣吉の伜岡田定吉として來たのだ。昔堅氣の父を良くも驚かしたなあ。人の貧乏を付け込んで良くもやつた。此の定吉がどんな貧乏仕樣とも、敵には一文の金も貰わないぞ』と百圓を榮兵衛の前に投げ出した。

『君。そんなに怒らなくとも良いではないか。取つておきなさい』

定吉は益々怒つた。

『職工一同の待遇をよくしてくれ。俺一個人としては食はずに居るとも貰わないぞ』

ときつぱり斷わつて立上らうとした。其時榮兵衛は

『爭議の方も……』と云ひ出した。

『あつ。今日は爭議團員として來たのではないよ。惣吉の伜定吉として來たのだ。爭議の事は改めて話しに來るよ』と歸つてしまつた。

◇　◇

工場主　父傳兵衛は頑固者だつた。

Digitized by Google　Original from UNIVERSITY OF IOWA

『お前は爭議に付いて何と考へて居る。今聞いて居れば、爭議のさき立をして居る岡田に金をやつたと。馬鹿奴。爭議なんか放つておけ。俺がどうにでもするから手なんか出すな。此の頃の若い者は社會主義かぶれがして困るよ。お前は毎年五十万圓の利益のあがるこのK鐵工所が要らないのか』

と傳兵衛はかん〳〵と怒つた。

『父さん。それは無理です。昔と今は時世が變りました。何時迄も昔の事ばかり考へては居られません。工場に働く職工だつても馬鹿にした者ではありません。私が洋行した時も外國にも澤山ありました。職工の今度の要求は無理もない事ばかりです。早く解決を付けませう』

『馬鹿め。職工がどんな知識があるか知らないが、資本家と一諸にされては困る。お前を洋行させたのは其んな事からではないぞ。俺は何處までも反對だ。年に五十萬圓の富がいらないのか』

『父さんが何んと云つても私も何處迄も反對です。産業の責任は、職工であらうが資本家であらうが、權利義務は同じです。此を考へると昔の事ばかり云つては居られません。やつぱり父さんが考へなければならないと思ひます』

榮兵衛は父を説いた。定吉の立派な態度に打たれて尚一層の決心をもつて。

◇　◇

定吉は病める父を御雪にたのみ、爭議團に立籠つた。二百人の團員は定吉と同じ決心で固い力に結ばれた。さすがの傳兵衛もこの團結力にはかなはなかつた。榮兵衛の言葉にも動かされて、遂に二週間の後に要求の八割は入れられて、工場も元の平和に歸つた。大煙突からは勢ひよく煙が吐かれた。從業員一同は勞働組合員となつて、新らしい組織が出來た。組合旗のかげで定吉はその中心となつて働きつゞけた。

Digitized by Google　Original from UNIVERSITY OF IOWA

我等の城塞を早く築かう！

日本勞働會館建設寄附金　第十四回報告

前月越高	二萬五千七百八十圓八十八錢也
本月受高	八百二十八圓　錢也
累　計	二萬六千六百〇八圓八十八錢也

（氏名詳細日本民衆新聞參照）

階級戰に馳驅する戰士と後陣にあつて彼等を强援する階級的大衆諸君との昭和五年の新生活を記念すべき

1930 **民衆日記** 50錢

五十部以上一部三十五錢
十部以上一部四十錢

は今や階級的知識を滿載して街頭に輝かしき新裝を現はした。吾等の同志の懷には必ず一册の民衆日記を……

松岡駒吉著 **勞働組合論**

赤松明子著 **婦人解放論**

（各一部特價三十錢）

發行所　クララ社
東京市外高田町上り屋敷
振替東京　四六〇二二番

取次所　日本民衆新聞社出版部

本部婦人部より

◆『勞働婦人』をこの月こそは立派に仕上げ様と思ひ乍らも、いつか最後の編輯に辿りついてしまひました。いつも足らず勝、不十分だらけの姿で恥かしく思つてゐます。◆『勞働婦人』を『唯一の我等の機關紙』に作り出す爲に、同志よ。手を惜しまないで下さい。◆遙かなる同志の新らしき首途を祈りつゝ、編輯のペンを措きます。

昭和四年十一月廿九日印刷
昭和四年十二月一日發行

定價二十錢

第二十五册

編輯兼發行者　松岡駒吉
東京府荏原郡荏原町戸越四八九

印刷者　和田操
東京市芝區南佐久間町一ノ三

印刷所　和田印刷所
東京市芝區南佐久間町一ノ三

發行所　日本勞働總同盟本部
東京市芝區三田四國町二
電話三田〇四三六番
振替東京三一五七番

日本社会運動史料　機関紙誌篇　第70回配本

日本労働総同盟婦人部機関誌　労働婦人(2)

1978年11月24日発行

編　者　法政大学大原社会問題研究所
総同盟五十年史刊行委員会

発行所　財団法人 法政大学出版局
〒106 東京都港区南麻布2-8-4　TEL.03(453)0717　振替・東京6-95814

本文製版・印刷／平文社　製本／昭栄堂製本

3336-52070-7710

Digitized by Google　Original from UNIVERSITY OF IOWA

刊行のことば

法政大学大原社会問題研究所
総同盟五十年史刊行委員会

一九六九年は大原社会問題研究所創立五十周年に当たる。研究所が、一九一九年大阪に創設されてから今日まで半世紀、社会運動は各種の分野で波瀾と曲折とをくりかえしつつ今日にいたった。研究所はこの間、労働運動・農民運動・無産政党運動・水平運動・婦人運動・その他さまざまな分野で作成された機関紙誌・報告書・ビラ・信書等の資料類の蒐集につとめて来た。これらの資料は、いずれも多くの組織や有名無名の運動家たちの血と汗によってつづられた苦闘史の産物であり、社会の貴重な共同財産である。それは一研究所の書庫において私蔵されるよりは、社会運動関係者・研究家あるいは広く一般の読者にむかって公開されるべき性質のものである。研究所は、創立五十周年記念事業の一つとして、逐次これらの資料類を整理編成し、公刊することを決定した。

総同盟五十年史刊行委員会は、一九六二年、日本労働組合総同盟がその前身である友愛会から数えて創立五十周年を迎えたのを記念して設置された。そして『総同盟五十年史』(全三巻)は、昨年その完結をみた。この編纂過程で、内外の協力を得て友愛会機関紙『友愛新報』をはじめとする友愛会・総同盟関係の資料が集められた。刊行委員会も研究所とまったく同じ考え方から、本史の刊行とともにその若干の覆刻・刊行をすすめてきた。したがって、研究所の「日本社会運動史料」の企画は、刊行委員会としても大賛成であり、従来の刊行委員会の計画をこれに加えることに喜んで同意した。

こうして、ここに研究所と刊行委員会の共同作業により、友愛会・総同盟と社会民衆党関係の諸資料が、「日本社会運動史料」の一部として刊行される運びとなったのである。われわれは、社会的義務といえるこれらの資料の覆刻・刊行の事業を万難を排して遂行していくつもりである。

理解ある関係者・一般読者の変わらぬ御協力と御援助とを期待してやまない。

一九六九年九月一日

Digitized by Google
Original from
UNIVERSITY OF IOWA

Digitized by Google
Original from
UNIVERSITY OF IOWA

Digitized by Google
Original from
UNIVERSITY OF IOWA

Digitized by Google

Original from
UNIVERSITY OF IOWA

Google